

SYNTHÈSE DE L'ACTIVITÉ

du Centre de Ressources Autisme Île-de-France



Sommaire

Contexte	3
2024 : une première année complète passée à la Maison de l'autisme	3
Les missions du CRA Île-de-France	5
Les instances du CRA Île-de-France	6
Le Conseil d'Orientation Stratégique (COS)	6
Le Comité Scientifique et Technique (CST)	6
Les actions du CRA Île-de-France en 2024	7
Informer	7
Sensibiliser et former	7
Animer le réseau en Île-de-France	11
Appuyer les acteurs du diagnostic	12
Clarifier le parcours diagnostique propre à chaque département	13
Soutenir le déploiement de la Stratégie Nationale 2023-2027 pour les Troubles du Neurodéveloppement	15
Faire vivre la Maison de l'autisme	16
Conclusion et perspectives	18

Directrice de la publication : Isabelle PUNCH

Rédactrice en chef : Marie SCHUSTER

Conception graphique et réalisation : Valentine ROUX-FOUILLET et Léa MOUA

Mars 2025

Contexte

2024 : une première année complète passée à la Maison de l'autisme



La Maison de l'autisme en bref

La Maison de l'autisme est un lieu national d'information, d'orientation et de sensibilisation sur l'autisme. Pour rappel, sa création a été impulsée lors de la Conférence Nationale du Handicap du 11 février 2020 par le Président de la République française, Emmanuel Macron.

La Maison de l'autisme s'adresse aux personnes autistes, à leurs parents, à leurs proches mais également aux professionnels et à toutes les personnes soucieuses de s'informer sur ce trouble du neurodéveloppement.

Voilà presque deux ans que le CRA Ile de France a rejoint la Maison de l'autisme aux côtés du Groupement National des Centres de Ressources Autisme (GNCRA) et d'Autisme Info Service (AIS).

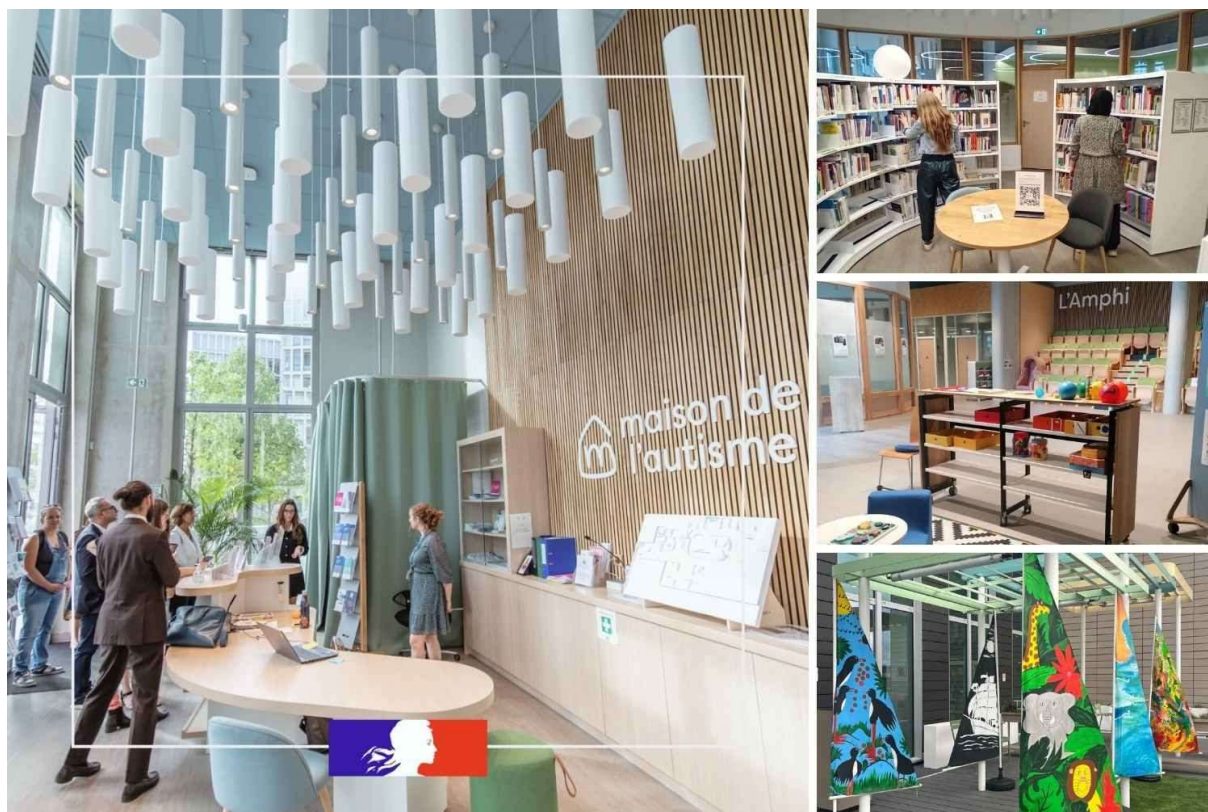

Au sein de la Maison de l'autisme, le CRA Île-de-France est chargé de l'accueil du public et de l'animation de l'espace du rez-de chaussé (750 m²). Le CRA Île-de-France propose de l'accueil sans rendez-vous, tous les jours de 10h à 13h et de 14h à 17h (à l'exception du mardi matin). Les visiteurs, personnes concernées, proches aidants ou professionnels, sont accueillis par une agente d'accueil, qui donne un premier niveau d'information, et deux éducateurs spécialisés qui informent sur les ressources, outils, approches recommandées, etc. Les professionnels du Pôle Accueil travaillent en étroite relation avec toute l'équipe pluridisciplinaire du CRA Île-de-France afin de réorienter certaines demandes.

Trombinoscope de l'équipe

Direction



Marie Schuster
Directrice

Pôle Administratif



Catherine Chevalier
Assistante de direction



Zainab Dioumassy
Secrétaire médicale

Pôle Accueil



Ozgul Cubucku
Chargée d'accueil



Lorenza Careddu
Éducatrice coordinatrice



Cécile Atrux
Éducatrice coordinatrice

Pôle Documentaire



Imane Goual
Documentaliste



Julia Delaunay
Documentaliste



Ami Gueye
Aide documentaliste

Pôle Projets et Formations



Valentine Roux-Fouillet
Cheffe de projet



Rebecca Marchesseau
Chargée de mission
Sport, loisirs et culture



Elodie Uri
Coordinatrice Formation
des professionnels



Léa Moua
Chargée de communication &
graphisme



Marion Mesrine [En remplacement]
Coordinatrice Formation
des proches aidants

Pôle Clinique



Yves Contejean
Pédiatre
Pédopsychiatre



Camille Schneider
Professeure
Ressources TSA



Marta Tiloca
Chargée de mission
Inclusion et accès
aux droits



[Recrutement en cours]
Chargée de mission
Inclusion et accès
aux droits



Wissal Khalfallah
Psychologue
Pôle adulte



Larissa Santos
Psychologue
Pôle Adulte



Emmy Thily
Psychologue
Pôle enfant



Lydia Luperto
Psychologue
Pôle enfant

Les missions du CRA Île-de-France

Les missions historiques du CRA Île-de-France ont évolué en 2023, dans le contexte du projet Maison de l'autisme et sous l'impulsion du nouveau projet d'établissement, finalisé en septembre 2022. Pour rappel, le CRA Île-de-France intervient dans le respect des lois, circulaires, décrets, chartes, recommandations de bonnes pratiques professionnelles, stratégies et plans autisme nationaux.

Le décret n° 2017-815 du 5 mai 2017 définit les dix missions des centres de ressources autisme :

1. Accueillir, écouter, informer, conseiller et orienter les publics.
2. Promouvoir et contribuer à la diffusion d'informations actualisées sur les troubles du spectre de l'autisme et des recommandations de bonnes pratiques professionnelles.
3. Apporter leur appui et leur expertise à la réalisation de bilans diagnostiques et fonctionnels, réaliser ces bilans pour les cas complexes.
4. Participer au développement des compétences des aidants familiaux et des professionnels en promouvant des actions de sensibilisation ou de formation.
5. Apporter son concours à l'équipe pluridisciplinaire de la MDPH.
6. Contribuer à la veille et à la réflexion sur les pratiques professionnelles.
7. Participer au développement d'études et de projets de recherche en lien avec des équipes ou des unités de recherche.
8. Participer à l'animation d'un réseau régional des acteurs intervenant dans le parcours des personnes présentant un trouble du spectre de l'autisme.
9. Apporter leur expertise et leur conseil à l'agence régionale de santé, aux services territoriaux de l'État et aux collectivités territoriales.
10. Apporter leur expertise et leur conseil aux instances nationales et internationales intervenant dans le domaine des troubles du spectre de l'autisme.

Le CRA Île-de-France présente une particularité par rapport aux autres CRA en ce qui concerne la mission de diagnostic. Les évaluations et diagnostics de 3^{ème} ligne sont en effet réalisés par les 10 centres de diagnostic et d'évaluation de l'autisme (CDEA) franciliens conventionnés avec le CRA Île-de-France.

Les instances du CRA Île-de-France

Le CRA Île-de-France est doté de deux instances consultatives qui permettent de s'assurer que les actions développées sont scientifiquement rigoureuses et répondent bien aux besoins des usagers.

Le Conseil d'Orientation Stratégique (COS)

Le COS est un organe essentiel pour garantir la participation des bénéficiaires, le respect des droits des usagers et l'exercice des missions des centres de ressources autisme. Il favorise le dialogue entre les différents acteurs impliqués dans l'accompagnement des personnes avec autisme.

Le COS du CRA Île-de-France a fait l'objet d'**un renouvellement en 2024** avec l'entrée de nouveaux membres, pour toujours mieux représenter les usagers du CRA Île-de-France et garantir des réponses adaptées aux attentes et besoins de chacun d'entre eux. La composition des membres du COS, validée par l'ARS Ile de France, est consultable en ligne.

Le COS se réunit trimestriellement et émet des relevés de décisions qui sont publiés sur le site internet du CRA Île-de-France. En 2024, le COS a également actualisé son règlement de fonctionnement, également consultable en ligne.

Le Comité Scientifique et Technique (CST)

Composé de professionnels experts dans le champ de l'autisme, d'autoreprésentants et de proches aidants, le CST peut émettre des avis et éclairer les choix et décisions de l'association gestionnaire du CRA Île-de-France, Parents Et Professionnels pour l'Autisme (PEPA).

Le CST est également consulté régulièrement afin de valider scientifiquement la création de ressources nouvelles du CRA Île-de-France et divers projets (journées d'études, colloques, etc.). A ce titre, il soutient l'équipe pluridisciplinaire du CRA Île-de-France, en lui permettant de répondre plus efficacement aux besoins et demandes des usagers.

Le CST peut s'auto-saisir de certains sujets et proposer la création de nouvelles ressources, en lien étroit avec l'équipe pluridisciplinaire du CRA Île-de-France.

Les actions du CRA Île-de-France en 2024

Informer

Une des missions centrales du CRA Île-de-France est de recenser, créer et diffuser des ressources sur l'autisme en Île-de-France. Afin de toucher un large public, le CRA Île-de-France utilise plusieurs canaux de communication dont l'intérêt croît d'année en année.

L'accès aux ressources 2024 en quelques chiffres

- Connexions au site internet institutionnel : **428 335**
- Connexions au site internet de formation : **49 566**
- Personnes inscrites sur la plateforme E-Flap : **10 422**
- Nombre moyen de lecteurs de la newsletter mensuelle : **17 319**
- Nombre de demandes traitées par les documentalistes : **1576**
- Nombre d'abonnés sur les réseaux sociaux (YouTube, LinkedIn et Facebook) : **27 328**



Toujours mieux soutenir nos usagers

Le CRA Île-de-France répond de manière inconditionnelle à toutes les demandes qui lui sont adressées. Pour se faire, le CRA Île-de-France propose notamment un accueil téléphonique permettant à tous nos usagers de nous contacter rapidement pour obtenir un premier niveau d'information. En 2024, le standard téléphonique a comptabilisé **11 362 appels entrants**, dont 10 527 appels décrochés, soit un taux de décrochage de plus de 92%.

Sensibiliser et former

En 2024, le CRA Île-de-France a poursuivi ses actions de sensibilisation et de formation auprès de divers publics :

- **Les professionnels de l'accompagnement** : pour permettre une montée en compétence mais également pour actualiser les connaissances de ces professionnels au regard de l'évolution de la science et des outils existants.
- **Les professionnels du droit commun et de divers domaines privés** : qui sont davantage amenés à rencontrer des personnes autistes grâce à une société de plus en plus inclusive.
- **Les proches aidants** : en continuant à proposer un programme annuel conséquent et déployé dans tous les départements d'Île-de-France.
- **Les personnes concernées** : afin de les accompagner dans une meilleure compréhension de leur diagnostic et de leurs troubles.

Les actions de sensibilisation et de formation 2024 en quelques chiffres

- **130** Actions de formation
- **217** Actions de sensibilisation
- **10** Stands tenus qui nous ont permis de rencontrer plus de **1 000** personnes sur le territoire francilien
- **6** Webinaires qui ont rassemblé plus de **650** personnes
- **4 349** Professionnels sensibilisé ou formés
- **1 085** Proches aidants sensibilisés ou formés
- **220** Personnes autistes sensibilisées

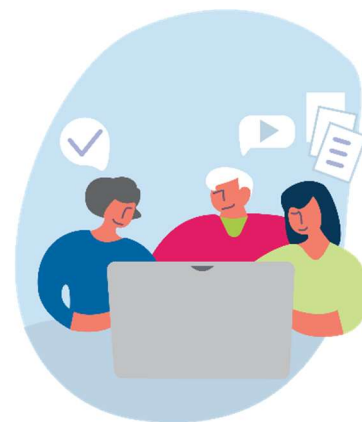

De nouvelles offres pour les proches aidants

Le CRA Île-de-France a mis en place des ateliers hebdomadaires à destination des proches aidants :

Pour les enfants et les parents

Activités à la Maison de l'autisme

Inscriptions gratuites mais obligatoires



Espace enfants / parents : Pour profiter d'un temps de jeu avec son enfant dans des locaux adaptés aux particularités des personnes TSA. Ce temps permet aux parents de soutenir leur enfant dans son quotidien en lui proposant des activités adaptées à ses intérêts et à ses capacités. C'est également l'occasion de rencontrer, échanger avec d'autres familles et d'autres enfants.

Café parents : Espace convivial d'échanges, de partage et de soutien entre parents ou proches aidants de personnes autistes. Ce temps, animé par deux professionnels du CRA Île-de-France, permet de partager ses vécus d'aidant afin d'identifier les leviers, les ressources, astuces pour faciliter le quotidien.

Ateliers pratiques : Dédiés à une thématique pour faciliter le quotidien d'une personne autiste. Les participants sont accompagnés pour définir leurs besoins afin de construire des outils adaptés.

Webinaires en format « série »

Le CRA Île-de-France propose régulièrement des webinaires d'une heure à destination des professionnels accompagnant des personnes autistes, mais également ouverts au grand public. Parmi la programmation 2024 des webinaires, **le CRA Île-de-France a proposé une série de 4 webinaires dédiée à la thématique des comportements défis**. Les épisodes ont été conçu en partenariat avec des professionnels experts du sujet, tels que l'IME Cour de Venise (Paris) et l'Unité Sanitaire Interdépartementale d'Accueil Temporaire d'Urgence (USIDATU). Cette série a rassemblé plus de 400 participants en direct et est désormais disponible en replay.

Nouveaux formats de sensibilisation

Pour s'adapter aux méthodes d'apprentissage actuelles, le CRA Île-de-France a créé de nouveaux formats de sensibilisation. Basés sur la pédagogie active, ils visent à rendre les participants acteurs de leur montée en compétence :

- « **Jeu** » **découvre la différence** : sensibilisation interactive à l'autisme à destination des élèves de primaire.
- **La Fresque de l'Autisme** : atelier collaboratif pour trouver des stratégies personnalisées et soutenir les personnes autistes dans leur quotidien.

Afin de soutenir le déploiement de ces outils de sensibilisations à l'autisme, le CRA Île-de-France propose également des formations à l'animation de ces deux ateliers, permettant aux participants de sensibiliser eux-mêmes leur entourage.



E-Flap 2.0

En 2023, l'ARS a soutenu le déploiement d'E-Flap 2.0, visant à proposer des **parcours de formations plus courts, pratiques et interactifs**. En 2024, l'équipe du CRA Île-de-France a travaillé sur 4 parcours :

- Introduction au trouble du spectre de l'autisme
- Signes de repérage
- Parcours diagnostique
- Démarche diagnostique

Afin de centraliser les ressources, ces 4 parcours seront prochainement publiés sur **le Campus du GNCRA**, la plateforme de e-learning du Groupement National des Centres de Ressources Autisme (GNCRA), au cours de l'année 2025. Cette plateforme a vocation à devenir prochainement celle de la Maison de l'autisme.



Espaces droits et démarches

Nombreux sont les usagers qui contactent le CRA Île-de-France pour obtenir des informations concernant leurs droits. Une fois par mois, le CRA Île-de-France propose à présent un espace **Échanges sur les droits et démarches**. Ces sessions collectives visent à transmettre **des informations et des conseils sur les droits spécifiques aux personnes TSA et à leurs aidants**.

Ces rencontres sont l'opportunité d'aborder des sujets cruciaux tels que les démarches administratives, la MDPH, la scolarité, l'insertion professionnelle et les droits des aidants. Elles offrent **un cadre propice au partage d'expérience et au soutien mutuel**.

Focus : Soutenir des Jeux Olympiques et Paralympiques plus inclusifs

Le CRA Île-de-France a été sollicité pour **soutenir l'organisation des Jeux Olympiques et Paralympiques en collaboration avec la Mairie de Paris** afin de favoriser l'accessibilité pour les personnes autistes.

Le CRA Île-de-France a ainsi pu conseiller ces partenaires sur des **dispositifs à mettre en place sur les lieux de compétition et dans les fan zones**. Le CRA Ile de France a également été amené à **sensibiliser les volontaires à l'autisme**. Enfin, le Comité Paralympique et Sportif Français a mobilisé le CRA Île-de-France pour **animer un stand d'information au Club France**, une fan zone située à La Villette.

Grace à ce travail, le CRA Île-de-France a pu bénéficier de nombreuses places pour la Cérémonie d'ouverture et pour les épreuves des Jeux Olympiques et Paralympiques, offertes par la Mairie de Paris. Ces places ont été distribuées à nos usagers et partenaires.

10

Réunions avec le Comité
d'organisation des Jeux

4

Demi-journées de
sensibilisation

120

Personnes sensibilisées

3

Demi-journées de test de
l'accessibilité des sites

11

Journées d'animation d'un
stand de la fan zone de La
Villette

198

Places offertes à nos usagers
et partenaires

Animer le réseau en Île-de-France

Comme les années précédentes, le CRA Île-de-France a poursuivi son activité d'animation du réseau francilien notamment via l'organisation de réunions territoriales et la participation à de nombreux instances ou évènements.

Le CRA Île-de-France a participé régulièrement à des **rencontres entre acteurs clés d'Île-de-France**, telles que les tables tactiques organisées par le Dispositif Intégré Handicap 93 ou bien encore les rencontres organisées par la Communauté 360 de Paris.

Les *Groupes d'échanges de pratiques entre Assistants-es de service social* organisés par le CRA Île-de-France se poursuivent sur un rythme d'une date par trimestre sur un format hybride (présentiel et distanciel). Elles permettent aux travailleurs sociaux de la région de **se rencontrer et d'échanger autour d'une thématique définie** en lien avec l'accompagnement d'une personne autiste au cours de sa vie.

Durant toute l'année 2024, le CRA Île-de-France a poursuivi ses échanges et ses relations avec différents acteurs franciliens (associations gestionnaires et de familles, établissements sanitaires et médico-sociaux...) afin de promouvoir la qualité de l'accompagnement dans le cadre des recommandations de bonnes pratiques professionnelles.

Focus : Le Comité Technique Régional Troubles du Neurodéveloppement

En 2024, le Comité Technique Régional Autisme (CTRA) a évolué pour devenir le Comité Technique Régional Troubles du Neurodéveloppement (CRTND). Le CRTND est une instance mise en place par l'Agence Régionale de Santé (ARS) afin de dresser un état des lieux de l'offre régionale et de présenter les initiatives phares mises en œuvre pour accompagner les personnes vivant avec un TND.

Le CRAIF a participé au CRTND afin de présenter une proposition de méthodologie pour mettre en œuvre la Mesure 13 de la Stratégie Nationale TND. Cette mesure vise à diagnostiquer les TND et proposer des interventions adaptées aux enfants et adolescents accompagnés en IME, DITEP, MECS et EEAP.

Ce comité a mobilisé près de 180 participants, parmi lesquels des professionnels du médico-social, des représentants de l'Éducation nationale, des conseils départementaux, des associations de familles, ainsi que des personnes directement concernées par les TND.

Appuyer les acteurs du diagnostic

Malgré l'augmentation de l'offre, l'accès au diagnostic reste un enjeu fort en 2024. Le CRA Île-de-France poursuit donc sa collaboration active avec les structures de diagnostic de deuxième et troisième ligne.

Centres de diagnostics et d'évaluation de l'autisme

Le CRA Île-de-France est conventionné avec 10 Centres de diagnostic et d'évaluation de l'autisme (CDEA) présents en Île-de-France. En 2024, **3 rencontres inter-CDE ont été organisées** par le CRA Île-de-France, en partenariat avec l'ARS Ile de France. Ces réunions ont pour objectif d'échanger sur les actualités et difficultés rencontrées par les différents acteurs du diagnostic.

Le CRA Île-de-France est soucieux de soutenir l'activité des centres de diagnostic, notamment en valorisant leur complémentarité, en soutenant leur organisation territoriale ou bien encore en facilitant le dialogue avec certaines instances.

Le CRA Île-de-France centralise les données d'activité diagnostique des CDEA afin de permettre une analyse régionale globale. Cette analyse quantitative et qualitative permet d'ajuster le déploiement de l'offre régionale au regard des besoins. Ces données sont également valorisées par la publication annuelle d'**un rapport d'activité harmonisé national**, piloté par le GNCRA.



Les Plateformes

Le CRA Île-de-France travaille également avec les Plateformes de Coordination et d'Orientation (PCO) ainsi que les Plateformes de Diagnostic Autisme de Proximité (PDAP). Il se veut ressource pour ces plateformes afin de faciliter au mieux leur activité.

A ce titre, le CRA Île-de-France propose des sensibilisations pour les professionnels conventionnés avec les PCO et soutient un projet inter-PCO de sensibilisation, en cours de réalisation.

Le CRA Île-de-France transmet très régulièrement à ces acteurs toutes les ressources identifiées comme utiles à leur activité, tant pour les professionnels que pour les familles concernées.

Progressivement, un véritable partenariat s'est mis en place. Ainsi, plusieurs plateformes accueillent dans leur locaux les actions de formation des proches aidants déployées par le CRA Île-de-France.

Clarifier le parcours diagnostique propre à chaque département

Comme les années précédentes, **les demandes informations liées au diagnostic en Île-de-France représentent plus d'une sollicitation sur deux**, et demeure ainsi une préoccupation majeure des personnes qui sollicitent le CRA Île-de-France.

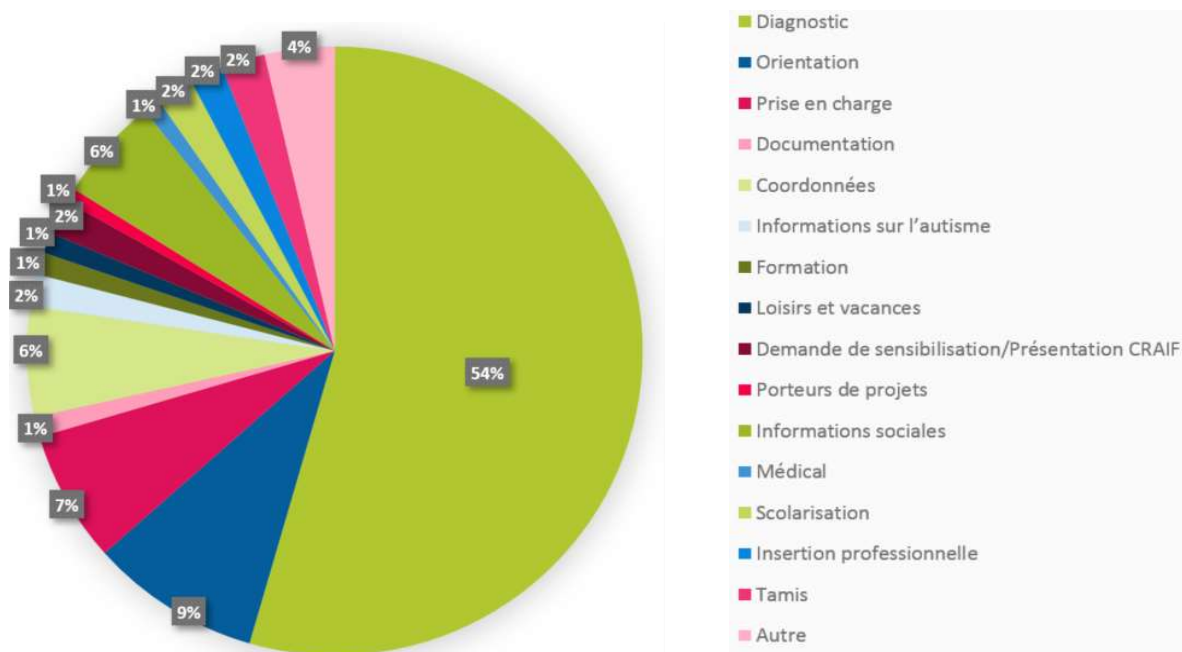

Sollicitations reçues par catégories

Le CRA Île-de-France accompagne donc les familles et les personnes concernées, aussi bien en amont qu'en aval du diagnostic, pour apporter la meilleure fluidité possible dans leur parcours et diffuser les ressources qui pourraient leur être nécessaires.

En Île-de-France, le parcours diagnostique varie selon les territoires. En effet, selon le département, la porte d'entrée pour réaliser un diagnostic pour un enfant peut différer. Ces disparités rendent la **compréhension du parcours diagnostique complexe** pour les personnes concernées et leurs familles.

Fort de ce constat, le CRA Île-de-France a initié en 2024 un travail de simplification de l'accès à ses ressources, en collaboration étroite avec les acteurs clés du parcours diagnostique (PCO, PDAP et CDEA).

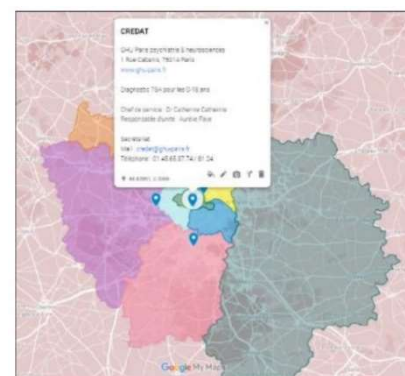

Exemple d'une carte des centres de diagnostic autisme (CDEA) en cours de réalisation

Focus : Le guide "Mon enfant est autiste : que faire après le diagnostic ?"

En collaboration avec des acteurs de l'Île-de-France, le CRA Ile de France a réalisé un **guide à destination des proches aidants des enfants venant de recevoir un diagnostic** de trouble du spectre de l'autisme.

Ce guide a pour objectif de répondre aux interrogations des parents et autres proches aidants et de transmettre les coordonnées de structures locales.

Il est composé de cinq thématiques :

- Comprendre le diagnostic
- Premières démarches
- Accompagnement
- Au quotidien
- Echanger et être aidé



Soutenir le déploiement de la Stratégie Nationale 2023-2027 pour les Troubles du Neurodéveloppement

La Délégation Interministérielle pour les Troubles du Neurodéveloppement a annoncé en 2023 la nouvelle Stratégie pour les Troubles du Neurodéveloppement visant à identifier des orientations pour les 4 années à venir.

Compte tenu de ses missions, **le CRAIF œuvre d'ores et déjà pour le déploiement de nombreuses mesures** de la Stratégie Nationale. Toutefois, pour répondre toujours mieux aux objectifs du gouvernement, le CRAIF a identifié, en collaboration avec l'ARS, **11 nouvelles mesures** sur lesquelles travailler et orienter ses actions pour les années 2024 et 2025 :



- **Mesure 13** : Diagnostiquer les différents TND (TSA, TDI, TDAH, Dys) des enfants et adolescents sans diagnostic actuellement en ITEP, IME, EAAP, MECS et mettre en place les interventions adaptées.
- **Mesure 16** : Mobiliser les psychologues experts des TSA en renfort des CRA sur les diagnostics simples et développer l'utilisation du télédiagnostic dans les Centres de ressources autisme (CRA).
- **Mesure 19** : Garantir l'accès aux thérapeutiques et aux accompagnements adaptés pour les personnes TDAH et créer une filière de soins dédiée.
- **Mesure 25** : Former systématiquement les professionnels du secteur médico-social et sanitaire accompagnant les personnes autistes, TDI, TDAH, Dys à ces troubles et à l'épilepsie sévère.
- **Mesure 38** : Proposer davantage de formations aux proches aidants TSA, TDI, TDAH, DYS.
- **Mesure 39** : Proposer à tous les parents d'enfants ayant un TSA, TDAH, TDI, Trouble Dys, une formation (guidance) permettant de comprendre le fonctionnement de leur enfant et de soutenir son développement.
- **Mesure 67** : Promouvoir et adapter, en fonction des besoins des personnes autistes, les dispositifs de prévention du suicide, portés dans le cadre de la stratégie nationale de prévention du suicide.
- **Mesure 76** : Faire évoluer et soutenir la diffusion de la procédure « prévention de la disparition des personnes autistes et TDI ».
- **Mesure 77** : Faire connaître toutes les ressources disponibles sur l'autisme via la Maison de l'autisme et son site Internet.
- **Mesure 78** : Communiquer massivement sur les TSA, le TDAH, le TDI, les troubles Dys et sur les recommandations de la HAS vers les personnes et les familles.
- **Mesure 79** : Faire connaître les troubles DYS, TDAH, TDI au-delà des acteurs spécialisés et soutenir cette dynamique de sensibilisation de l'opinion publique pour l'autisme.

Faire vivre la Maison de l'autisme

2024 a marqué la première année complète d'exercice du CRA Île-de-France au sein de la Maison de l'autisme. Ce fut l'opportunité pour les trois acteurs de renforcer leurs synergies et d'**étayer l'offre proposée à leurs usagers** en proposant de nouveaux événements et actions de sensibilisation et en développant de nombreux partenariats. Les professionnels du CRAIF, en collaboration avec le GNCRA, ont poursuivi la dynamique engagée l'année précédente **en multipliant les actions de sensibilisation, les rencontres partenaires et les événements** ouverts au grand public.

Quelques dates clés



Janvier : Exposition « Reg' Art en couleurs » de l'association ZigZag Color

Avec cette exposition, la Maison de l'autisme a pu mettre en avant des productions artistiques réalisées dans le cadre d'ateliers d'arts plastiques au sein d'établissements franciliens accompagnant des personnes autistes.

7 février : Journée AHPH « Améliorer l'accueil et la prise en charge des soins somatiques pour les personnes autistes »

Cette journée a réuni environ 100 participants en présentiel et a été suivie à distance par plus de 1 000 personnes.

3 avril : Olympiades de l'autisme

Pour célébrer la journée mondiale de sensibilisation à l'autisme, cette journée a mis en avant l'importance de l'activité physique et l'inclusion des personnes autistes par la pratique du sport. Plus de 100 personnes sont venues participer à cette journée.



25 septembre : 1er atelier du GIS TND à la Maison de l'autisme « Les écrans : amis ou ennemis ? »

Cet atelier a permis de réaliser un état des lieux des données de la recherche sur cette thématique, déconstruisant des croyances erronées qui peuvent faire obstacles au développement de nouveaux outils d'accompagnement innovants. 40 personnes sont venues participer à cet atelier à la Maison de l'autisme et plus de 450 personnes se sont connectées pour y assister à distance.

6 novembre : Projection en avant-première du film « En tongs au pied de l'Himalaya » en présence de la scénariste et du réalisateur

Une soirée pleine d'émotion pour mettre en lumière le vécu des parents d'enfants autistes.

28 novembre : Projection du documentaire «TDAH à l'âge adulte – 5 témoins se dévoilent», réalisé par Cortex média et produit par l'association HyperSuper TDAH

L'occasion pour la Maison de l'autisme de réaffirmer son positionnement au sein de l'ensemble des troubles du neurodéveloppement.



Aménagements de la Maison de l'autisme

Le CRA Île-de-France a progressivement investi les espaces de la Maison de l'autisme en les faisant évoluer pour répondre au mieux aux besoins et attentes des visiteurs. Ainsi, l'espace « jeu » s'est enrichi et doté de matériel plus diversifié, tel qu'un petit parcours moteur pour les tous petits. L'espace sensoriel, très plébiscité, a été enrichi avec de nouveaux équipements grâce au soutien financier de la Mairie de Paris, dans le cadre des Jeux Olympiques et Paralympiques 2024.

Maison de l'autisme : un premier bilan très positif !

Grâce à ses trois acteurs, la dynamique engagée à la Maison de l'autisme en 2023 s'est amplifiée. Ainsi, en 2024, la Maison de l'autisme a poursuivi son déploiement avec une augmentation constante de ses visiteurs et usagers.

Quelques chiffres clés :

7 278 personnes sont venues à la Maison de l'autisme dont

54% de professionnels

26% de proches aidants

20% de personnes concernées



La Maison de l'autisme

Conclusion et perspectives

En 2024, le Centre de Ressources Autisme Île-de-France a consolidé ses actions au sein de la Maison de l'autisme, offrant un lieu d'accueil, d'information et de sensibilisation pour les personnes autistes, leurs proches et les professionnels. Les missions du Centre de Ressources Autisme Île-de-France ont évolué pour répondre aux besoins croissants des usagers, en s'appuyant sur des ressources actualisées et des pratiques professionnelles recommandées.

Le Centre de Ressources Autisme Île-de-France a intensifié ses efforts pour informer, sensibiliser et former divers publics, avec des actions de formation et de sensibilisation qui ont touché un large nombre de personnes. Les initiatives telles que les ateliers pour proches aidants, les webinaires et les nouveaux formats de sensibilisation ont permis de renforcer les compétences des participants et de promouvoir une meilleure compréhension de l'autisme.

L'année 2024 a également été marquée par une collaboration active avec les structures de diagnostic et les plateformes de coordination et de diagnostic, visant à améliorer l'accès au diagnostic et à clarifier le parcours diagnostique en Île-de-France.

Le Centre de Ressources Autisme Île-de-France a soutenu le déploiement de la Stratégie Nationale 2023-2027 pour les Troubles du Neurodéveloppement, en travaillant sur des mesures spécifiques pour améliorer l'accompagnement des personnes autistes.

Enfin, la Maison de l'autisme a vu une augmentation constante de ses visiteurs, témoignant de l'importance de ce lieu pour les personnes concernées, leurs familles mais également les professionnels et le grand public. Les événements et partenariats développés ont enrichi l'offre proposée, contribuant à une dynamique positive et inclusive.

En 2025, le CRAIF continuera à déployer ses missions au sein de la Maison de l'autisme, tout en négociant un nouveau Contrat Pluriannuel d'Objectifs et de Moyens avec l'Agence régionale de santé Île-de-France.